



PROGRAMME D' ACTIONS GESTION QUANTITATIVE DE L'EAU

Bassin versant du Bief

Programme d'Actions
Version provisoire

Table des matières

Contexte	3
I. Synthèse diagnostic du bassin versant du Bief	5
II. Stratégie d'action	6
FICHES ACTIONS	7
AXE MILIEUX AQUATIQUES	7
1. Restauration hydromorphologique en lit mineur	7
2. Rétablissement de champs d'expansion de crues	8
3. Réhabilitation des zones humides.....	9
4. Restauration de la continuité écologique	10
5. Aménagement et gestion des fossés.....	11
AXE AMENAGEMENT DES VERSANTS.....	12
1. Augmenter les Infrastructures Agro-Écologiques	12
2. Développer des partenariats entre structures qui exploitent les produits de la haie et propriétaires.....	13
3. Augmenter les surfaces en herbe.....	13
AXE PRATIQUES AGRICOLES	14
1. Diversifier les assolements.....	14
2. Maximiser le temps de couverture des sols.....	15
3. Développer l'agriculture de conservation et l'agroforesterie.....	15
4. Optimiser l'utilisation de l'eau d'irrigation	16
5. Révision des indicateurs et des seuils de gestion.....	17
6. Etudier les quantités d'eau mobilisables.....	18
7. Accompagner les initiatives des partenaires agricoles en matière de filières économes en eau et tolérantes aux aléas climatiques.....	19
AXE COLLECTIVITES, PARTICULIERS, INDUSTRIELS.....	20
1. Améliorer les connaissances sur les prélèvements des collectivités et identifier les pistes d'économies d'eau	20
AXE ANIMATION.....	21
1. Coordonner les PAGQ.....	21
2. Suivi et évaluation du programme	21
3. Communication et valorisation des actions	22

Contexte

Le bassin de la Charente est classé en Zone de Répartition des Eaux (ZRE) traduisant le déséquilibre chronique entre les besoins en eau et les ressources. La stratégie de gestion quantitative du comité de bassin Adour-Garonne a pour objectif de résorber les déficits et d'atteindre l'équilibre quantitatif sur les territoires identifiés en déficit. Le secteur amont du bassin est particulièrement concerné par des déficits quantitatifs en eau. Il doit faire l'objet d'une démarche concertée de gestion quantitative sur ce périmètre Charente Amont. Des actions spécifiques sont mises en place sur ce secteur : PTGE Aume-Couture, réflexion sur la récupération des coûts durables du soutien d'étiage par les barrages de Lavaud et Mas Chaban, augmentation des capacités de ces deux barrages.

Dans ce cadre, l'EPTB Charente s'est engagé dans la mise en place de Programmes d'Actions pour la Gestion Quantitative (PAGQ). Ces programmes s'intègrent dans cette stratégie globale à l'échelle de la Charente amont. 4 bassins versants sont ciblés en priorité : la Nouère, l'Argence, l'Auge et le Bief (Figure 1).

La démarche engagée est opérationnelle et pragmatique en s'appuyant sur un diagnostic simplifié et une concertation resserrée avec les acteurs de chaque territoire associant l'état, les organisations professionnelles agricoles et les instances de gestion.

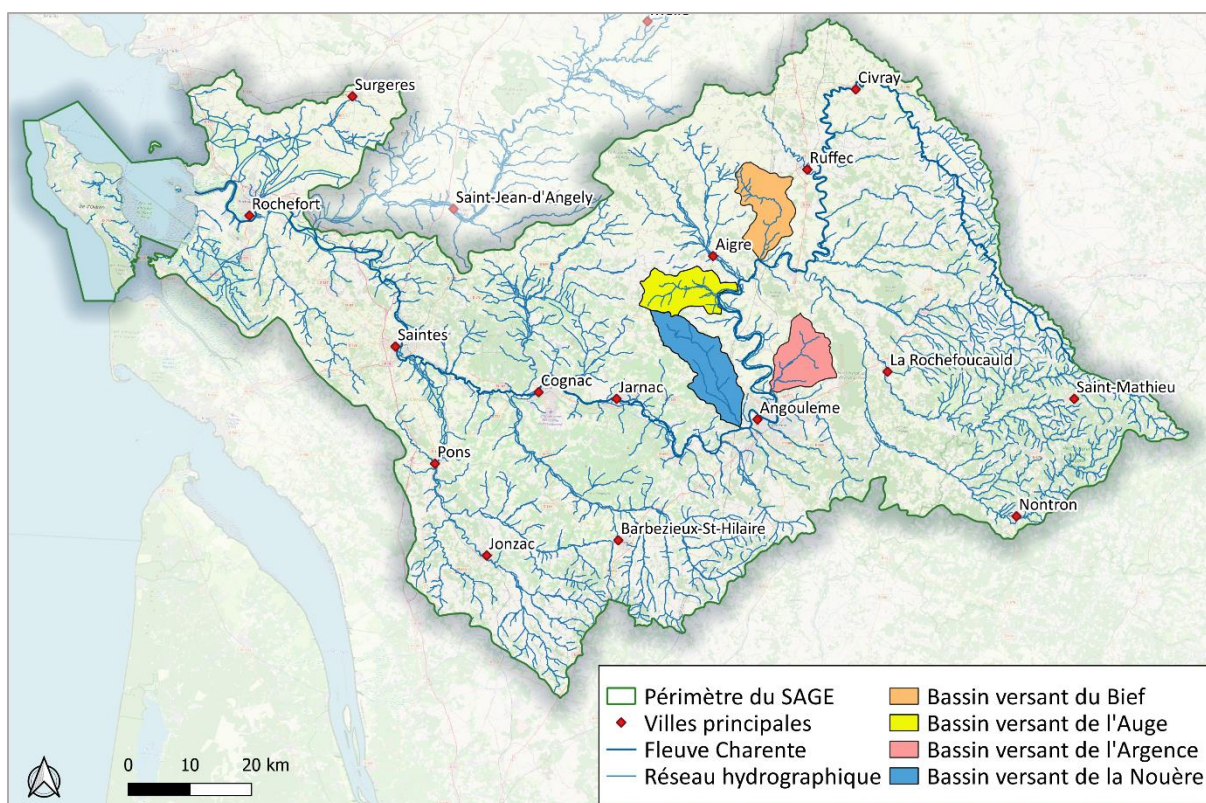

L'élaboration de ces programmes d'actions a débuté en juin 2021 avec le recrutement d'un agent. L'état des lieux a été réalisé durant l'été 2021. La rencontre des acteurs de la gestion de l'eau (Syndicats de rivière et Fédération de pêche) et de la Chambre d'Agriculture et de l'OUGC, a permis la réalisation du diagnostic. Les états des lieux et les diagnostics pour les 4 bassins versants ont été validés en comité de pilotage le 10 février 2022. Le poste en charge de l'animation des PAGQ est resté vacant plusieurs mois en 2022. L'animation du programme a été reprise fin 2022 pour constituer la stratégie d'actions. La concertation des acteurs a été élargie pour co-construire le programme.

Le tableau suivant présente l'ensemble des réunions qui ont été organisées dans le cadre de l'élaboration du PAGQ.

Tableau 1 : Réunions organisées dans le cadre de l'élaboration du PAGQ

Réunion	Date	Objet
Comité technique	02 juillet 2021	Lancement de l'élaboration des programmes d'actions
Comité de pilotage	22 octobre 2021	Présentation de l'état des lieux
Comité technique	11 janvier 2022	Présentation du diagnostic au comité technique
Réunion de concertation	01 février 2022	Concertation sur le volet agricole du programme d'actions
Comité de pilotage	10 février 2022	Présentation du diagnostic et validation de l'état des lieux et du diagnostic
Rencontres techniques individuelles	Octobre 2022 – Octobre 2023	Présentation de l'état des lieux et du diagnostic des PAGQ Identification des actions des programmes
Comité technique	22 septembre 2023	Proposition de fiches actions
Comité de pilotage	21 mars 2024	Présentation des actions
Commission locale de l'eau Charente	2024	Validation des actions

Membres du comité technique :

- EPTB Charente
- Agence de l'Eau Adour-Garonne
- DDT 16
- SMABACAB (depuis 2023)
- SYBRA (depuis 2023)

Membres du comité de pilotage :

- EPTB Charente
- Agence de l'Eau Adour-Garonne
- DDT 16
- SMABACAB
- SYBRA
- Chambre d'Agriculture 16
- CIVAM (depuis 2023)
- CAVAC (depuis 2023)
- CER (depuis 2023)
- Maison de l'agriculture Biologique 16 (depuis 2023)
- OCEALIA (depuis 2023)
- NACA (depuis 2023)
- Coopérative de Mansle (depuis 2023)
- OUGC Cogest'Eau
- SAFER (depuis 2023)
- CUMA des Charentes (depuis 2023)
- Fédération de pêche 16
- Charente Nature (depuis 2023)
- CEN (depuis 2023)
- Département de la Charente (depuis 2023)
- Charente Eaux
- PETR du Ruffécois (depuis 2023)
- CC Val de Charente (depuis 2023)
- CC Cœur de Charente (depuis 2023)
- CC du Rouillacais (depuis 2023)
- CA du Grand Angoulême (depuis 2023)

I. Synthèse diagnostic du bassin versant du Bief

Le diagnostic s'est basé sur la carte de fréquence des assecs, réalisée par l'EPTB à partir des observations terrain de la Fédération de Pêche de Charente et du syndicat de bassin (SMABACAB). Les secteurs identifiés pour la réalisation du diagnostic sont les parties du cours d'eau en assec au moins 1 année sur 2. Le diagnostic a été réalisé à l'échelle versant.

Sur le bassin versant du Bief, 4 secteurs ont été identifiés.

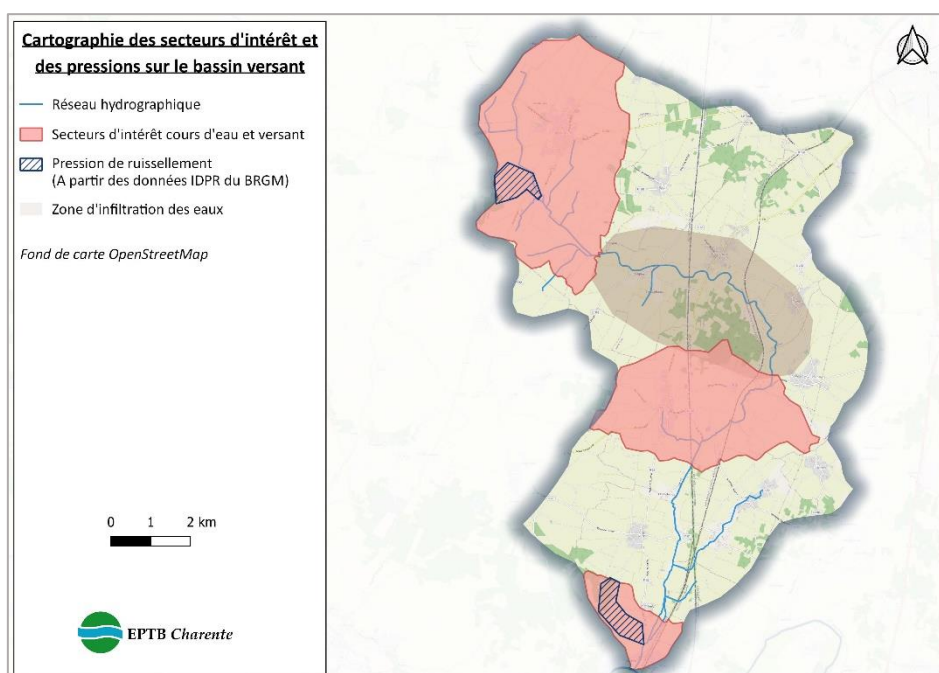
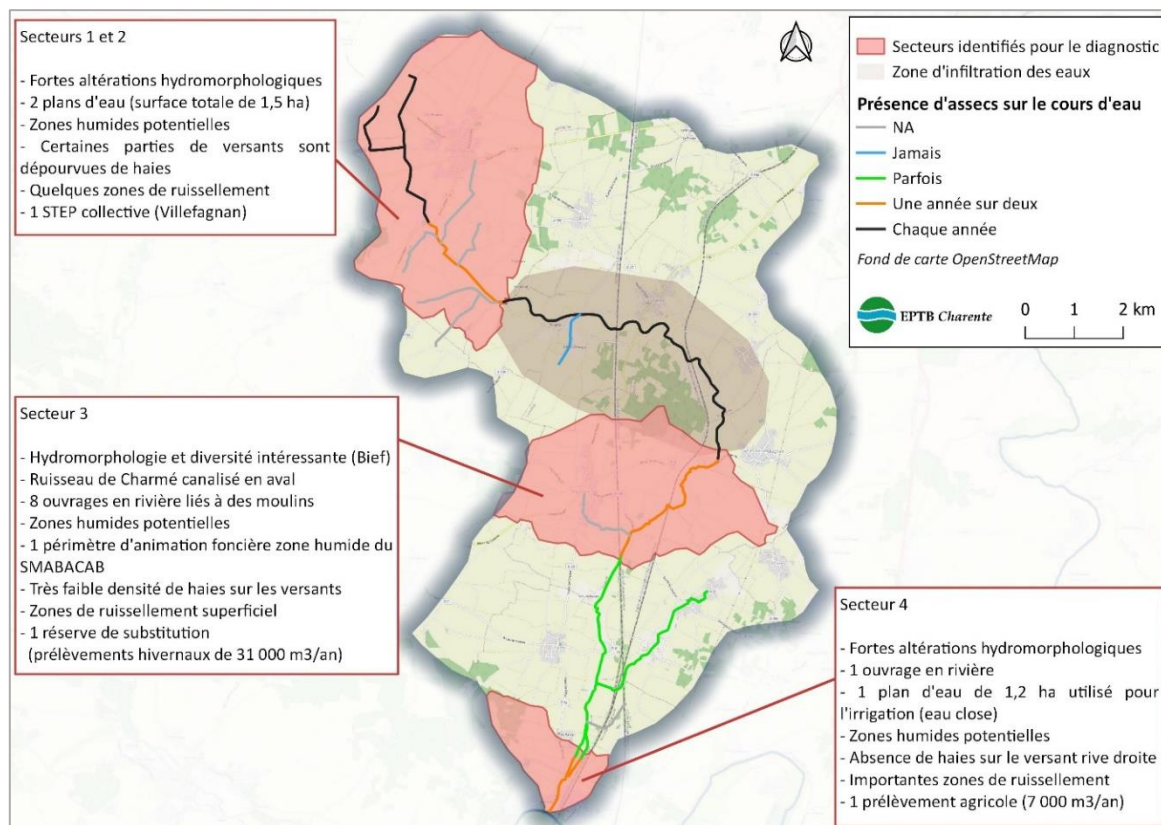

II. Stratégie d'action

Les programmes d'actions pour la gestion quantitative ont été proposés pour :

- Atteindre un équilibre entre besoins et ressource disponible
- Respecter la bonne fonctionnalité des écosystèmes
- S'adapter au changement climatique en cours et aux contextes locaux

Ces enjeux ont été partagés lors des rencontres individuelles, des réunions de concertation et des instances de gouvernances. Les échanges ont permis de définir une stratégie d'action globale pour les quatre bassins versants. Elle s'organise en 5 axes dans lesquels sont détaillés des actions opérationnelles et des outils mobilisables.

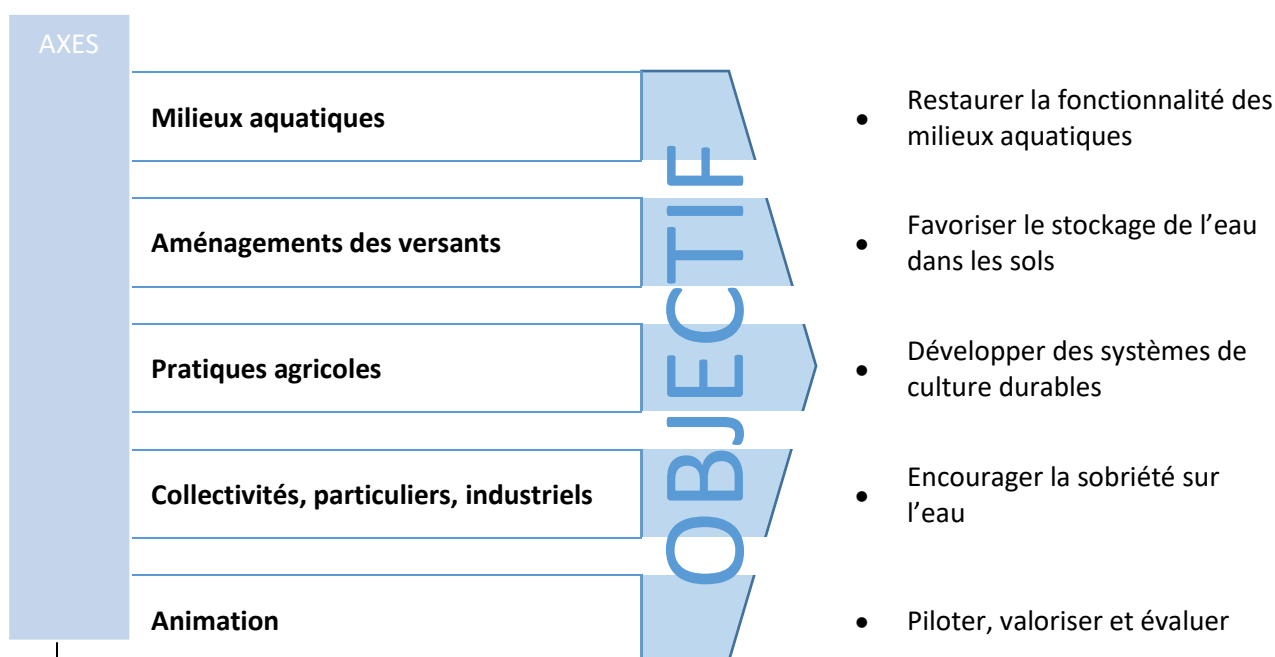

De plus, cette stratégie donne un cadre général qui devra s'attacher à :

- Lancer la dynamique et mobiliser les acteurs (OPA, agriculteurs, collectivités, particuliers, associations environnementales...)
- Engager des actions de changements de pratiques (application des étapes du changement : avoir l'idée -> recueillir des références ; considérer et tester l'idée -> accompagner et expérimenter des techniques innovantes ; adopter le changement -> actions structurantes et/ou test de techniques innovantes)
- Sensibiliser les acteurs du territoire aux enjeux de l'eau
- Valoriser et massifier les actions déjà engagées sur les territoires

Le bassin versant amont du Bief correspond au secteur Nord de l'aire d'alimentation du captage Source de la Mouvière. Ce captage d'eau potable est classé prioritaire au titre du Grenelle de l'Environnement. La démarche régionale Re-Sources y est appliquée et un contrat formalise le contenu et les modalités de mise en œuvre d'actions pour continuer à contribuer à l'amélioration de la qualité de la Source de la Mouvière. Certaines de ces actions répondent aux enjeux de la gestion quantitative du bassin versant du Bief.

FICHES ACTIONS

AXE MILIEUX AQUATIQUES

Axe	Milieux aquatiques					
Objectif	Restaurer la fonctionnalité des milieux aquatiques					
Action	1. Restauration hydromorphologique en lit mineur					
Constat	Les cours d’eau du bassin versant du Bief ont été fortement rectifiés et recalibrés. Ils sont généralement de faibles gabarits et canalisés. Les écoulements sont artificialisés et homogènes. Dans un contexte de gestion quantitative il apparait opportun de commencer des actions sur les zones situées à l’aval de la zone d’infiltration des eaux (secteurs 3 et 4).					
Description et calendrier		2024	2025	2026	2027	2028
	<u>Amélioration des connaissances</u> : en fonction des besoins sur les secteurs où les cours d’eau ne sont pas référencés et où l’état hydromorphologique est inconnu. Définir et mettre en place un suivi des données (ex : piézométrie, débitmétrique, ...) sectorisé.	5 000€	5 000€	5 000€	5 000€	5 000€
	<u>Diversification des écoulements et de la granulométrie</u> : recharge granulométrique avec des matériaux hétérogènes (adaptée au gabarit / puissance du cours d’eau). Retalutage de berges afin de créer un nouveau profil en travers et végétalisation pour fixer les nouvelles berges. <u>Mise en place d’aménagements de diversification</u> : déflecteurs, risbermes, fixation d’embâcles, banquettes, ...	10 000 €		10 000 €		
	<u>Communication</u> : Le bief n’a jamais été visé par des aménagements de revalorisation des milieux aquatiques. Il est important d’initier les premières actions qui permettront une concertation globale et des programmes de travaux plus ambitieux. Cela permettra aussi aux usagers et riverains de prendre conscience que l’aménagement des cours d’eau serait pertinent. 5 jrs d’animation / an	2 250 €	2 250 €	2 250 €	2 250 €	2 250 €
Lien	Axe Animation (Sensibilisation des professionnels agricoles aux enjeux des milieux aquatiques) Programme pluriannuel de gestion. Outil gestion foncière					
Maître d’ouvrage	SMABACAB Communication : co-construction partenariale	Partenaires techniques	OPA, CEN, fédération de pêche, AAPPMA, EPTB, Charente eaux, SAFER			
Objectif de résultat	<u>Priorité Secteurs 3 et 4</u> : <ul style="list-style-type: none">Restauration du ruisseau de Charmé (1,5 km / 2024) : 10 000 € <u>Autres secteurs</u> : <ul style="list-style-type: none">Ruisseau des Combauds (zone d’infiltration) (500 m / annulé)Ruisseau de Juillé (3,6km / annulé)Autres tronçons prévisionnels hors PPG : 10 000 €					
Indicateurs de suivi	<ul style="list-style-type: none">Nombre de km de cours d’eau restauréCartographie habitats-écoulements avant/aprèsSuivi des assecs avant/aprèsSuivi piézométrique avant / après					
Coût prévisionnel	56 250 €	Financement	Agence de l’eau : 80% maximum, soumis à l’avis d’une commission. Sinon taux de base de 50%. Ces modalités sont susceptibles d’évoluer en fonction du programme d’intervention des financeurs.			

Axe	Milieux aquatiques					
Objectif	Restaurer la fonctionnalité des milieux aquatiques					
Action	2. Rétablissement de champs d'expansion de crues					
Constat	Le Bief est un cours d'eau qui possède une grande partie de son linéaire artificialisé, rectifié et approfondi. Il en résulte un milieu homogénéisé et surtout des crues souvent contenues dans le lit mineur. Cet état perturbe le fonctionnement des milieux aquatiques et les interactions possibles avec les zones annexes présentes dans le lit majeur. Sur cette zone, la création d'embâcles a généré des débordements en rive droite lors de l'hiver 2019 – 2020, ce qui montre que le surcalibrage du lit est bien la cause première de la baisse des fréquences de débordements.					
Description et calendrier		2024	2025	2026	2027	2028
	<u>Mise en place de radiers</u> : création de radiers par apport de granulat et retalutage des berges qui vont surélever le fond du lit, dissiper l'énergie des crues et améliorer la recharge des nappes.		5 000 €	5 000 €	5 000 €	5 000 €
	<u>Communication</u> : acceptation des travaux (accord des propriétaires) par une communication autour de projets vitrines. Outil : support de communication 5 jrs d'animation / an		Outils : 1 500 € 2 250 €	Outils : 1 500 € 2 250 €	Outils : 1 500 € 2 250 €	Outils : 1 500 € 2 250 €
Lien	Axe Animation (Sensibilisation des professionnels agricoles aux enjeux des milieux aquatiques) Programme pluriannuel de gestion. Outil gestion foncière					
Maître d'ouvrage	SMABACAB Communication : co-construction partenariale	Partenaires techniques	OPA, CEN, fédération de pêche, AAPPMA, EPTB, Charente eaux			
Objectif de résultat	<u>Priorité Secteurs 3 et 4</u> : <ul style="list-style-type: none">Pas de zone propice <u>Autre secteur</u> : <ul style="list-style-type: none">Bief en amont de Courcôme (750 m / réalisé fin 2023)En fonction de l'identification de zone propice					
Indicateurs de suivi	<ul style="list-style-type: none">Nombre de zones d'expansion de crue mises en placeLinéaire de cours d'eau restauré					
Coût prévisionnel	35 000 €	Financement	Agence de l'eau : 80% maximum, soumis à l'avis d'une commission. Sinon taux de base de 50%. Ces modalités sont susceptibles d'évoluer en fonction du programme d'intervention des financeurs.			

Axe	Milieux aquatiques					
Objectif	Restaurer la fonctionnalité des milieux aquatiques					
Action	3. Réhabilitation des zones humides					
Constat	Les études d'évaluation des zones humides potentielles indiquent que 6% à 11% de la surface du bassin pourrait correspondre à une zone humide. Les parcelles agricoles qui intersectent une zone humide potentielle représente 1038 ha. C'est la culture de maïs qui est la plus présente en zone humide potentielle, viennent ensuite la culture de blé et d'orge. A noter que les zones humides en amont de Villefagnan présentent un intérêt par rapport à la contribution du Bief à la nappe captée de la source de la Mouvière.					
Description et calendrier		2024	2025	2026	2027	2028
	<u>Inventaire</u> : réalisation de l'inventaire exhaustif des zones humides dans le cadre des documents d'urbanisme (PLUI, SCOT). A noter que la cartographie peut évoluer dans le temps en fonction des aménagements. Temps d'inventaire à 60ha /jour + 1 jr de bancarisation pour 4 jrs de terrain. Pour une superficie de 9 500 ha de bassin = 198 jrs		22 275 €	22 275 €	22 275 €	22 275 €
	<u>Aménagement du lit mineur</u> : reconstitution du matelas alluvial en fond de lit permettant la reconnexion avec la nappe alluviale, qui a pour conséquence un bénéfice important pour les zones humides. + Suivi piézométrique pour évaluer l'évolution de la nappe d'accompagnement sur certaines zones humides.			En fonction de l'inventaire	En fonction de l'inventaire	En fonction de l'inventaire
	<u>Gestion des zones humides</u> : restauration, entretien de la végétation, pâturage, etc.			En fonction de l'inventaire	En fonction de l'inventaire	En fonction de l'inventaire
	<u>Accompagnement vers un changement de gestion ou d'activité agricole sur les zones humides</u> : Identifier les activités ou pratiques agricoles compatibles avec le bon fonctionnement des zones humides, en partenariat avec les agriculteurs. 5 jrs d'animation / an		2 250 €	2 250 €	2 250 €	2 250 €
	<u>Communication</u> : sur la gestion des zones humides, autour de projets vitrines. Outil : support de communication 5 jrs d'animation / an		Outils : 1 500 € 2 250 €	Outils : 1 500 € 2 250 €	Outils : 1 500 € 2 250 €	Outils : 1 500 € 2 250 €
Lien	Axe Animation (Sensibilisation des professionnels agricoles aux enjeux des milieux aquatiques) Outil gestion foncière					
Maître d'ouvrage	EPCI en charge des documents d'urbanisme (inventaire ZH, foncier) SMABACAB et CEN (aménagement, gestion, foncier) EPTB (animation changement de pratique) Communication : co-construction partenariale	Partenaires techniques	SAFER, OPA, CEN, Charente Eaux			
Objectif de résultat	<u>Priorité secteurs 3 et 4</u> : <ul style="list-style-type: none">Ruisseau de Charmé,Le bief <u>Autres secteurs (1 et 2)</u> <ul style="list-style-type: none">Tête de bassin versant du Bief, présence importante de ZH potentielles Estimation max à 1000 ha de ZH					
Indicateurs de suivi	<ul style="list-style-type: none">Surface de zones humides réhabilitées (ha)					
Coût prévisionnel	113 100€ + Couts d'aménagement et de gestion en fonction de l'inventaire	Financement	Agence de l'eau : 80% maximum, soumis à l'avis d'une commission. Sinon taux de base de 50%. Ces modalités sont susceptibles d'évoluer en fonction du programme d'intervention des financeurs.			

Axe	Milieux aquatiques					
Objectif	Restaurer la fonctionnalité des milieux aquatiques					
Action	4. Restauration de la continuité écologique					
Constat	D’après le Référentiel des Obstacles à l’Ecoulement (ROE), 17 ouvrages en rivière sont répertoriés sur le bassin versant du Bief. La grande majorité d’entre eux sont des seuils en rivière déversoir. Les ouvrages sont à l’origine de nombreuses incisions du lit principal et des faciès d’écoulements homogènes. Ces obstacles bloquent le transport sédimentaire et accentuent l’incision du lit. Ils contribuent également à créer des ruptures d’écoulement. C’est surtout l’aval du Bief qui est concerné par une succession d’ouvrages difficilement franchissables. Ils créent une rupture nette avec le fleuve Charente, et engendrent entre autre une eutrophisation du milieu.					
Description et calendrier		2024	2025	2026	2027	2028
	Restaurer les écoulements au droit des ouvrages et le transport sédimentaire : en fonction des conclusions de l’étude, les aménagements de restauration peuvent être: <ul style="list-style-type: none">- Effacement d’ouvrage,- Arasement partiel et aménagement d’ouverture,- Aménagement de dispositif de franchissement (solution à faible impact quantitatif),- Gestion d’ouvrage (solution à faible impact quantitatif). Prévoir une restauration morphologique en complément en cas notamment d’incision du lit.			20 000€		20 000 €
	Aménagement de radiers successifs : Pour les 3 ouvrages ciblés en aval, abandon de leur gestion et compensation par une succession de radiers et un retalutage massif des berges en banquettes (apport de granulats)	25 000 €				
Lien						
Maître d’ouvrage	SMABACAB	Partenaires techniques	Fédération de pêche, AAPPMA, OFB, EPTB			
Objectif de résultat	<u>Priorité 3 ouvrages aval:</u> <ul style="list-style-type: none">• Bief aval (Moulin de Luxé) – Localement refusé• Bief aval (Porcherie et Chez Pauly) – Localement refusé <u>Autre secteur :</u> <ul style="list-style-type: none">• A définir : prévisionnel 20 000 €					
Indicateurs de suivi	<ul style="list-style-type: none">• Nombre de moulins étudiés• Nombre d’ouvrages aménagés• km de cours d’eau en continuité					
Coût prévisionnel	65 000 €	Financement	Agence de l’eau : 80% maximum, soumis à l’avis d’une commission. Sinon taux de base. Ces modalités sont susceptibles d’évoluer en fonction du programme d’intervention des financeurs.			

Axe	Milieux aquatiques					
Objectif	Restaurer la fonctionnalité des milieux aquatiques					
Action	5. Aménagement et gestion des fossés					
Constat	Présence de fossés et de talwegs sur-creusés. Les fossés provoquent un rabattement de la nappe et drainent les versants. Leurs aménagements permettraient une infiltration de l’eau et de limiter le ruissellement.					
Description et calendrier		2024	2025	2026	2027	2028
	<u>Prérequis</u> : recenser les fossés et réseau de drainage sur les zones prioritaires. Les intégrer à la BD drainage (BRGM, AREAS) 15 jrs		6 750 €			
	<u>Zone test d’un projet d’aménagement des fossés à l’échelle du bassin</u> pour avoir un retour d’expériences. Exemples d’aménagement : <ul style="list-style-type: none">- Retalutage des fossés- Végétalisation- Transformation du fossé en noue (zone d’infiltration)- Mise en place d’obstacles perpendiculairement aux fossés : permet de réduire la vitesse d’écoulement de l’eau au sein de ce dernier et de remonter localement le niveau de la nappe- Comblement des fossés <u>Création d’un groupe de travail</u> sur cette thématique 15 jr pour définir la stratégie puis 5 jrs /an	6 750 €	2 250 €	2 250 €	2 250 €	2 250 €
	<u>Instrumentalisation des zones test</u> : pour avoir un suivi de l’humidification des parcelles agricoles et son impact, recharge de nappe. iézo : installation 40€ + temps de suivi 15-20 relevés /an soit 7jrs		3 200 €	3 200 €	3 200 €	3 200€
Lien	Axe Pratiques agricoles : Etudier les quantités d’eau mobilisables					
Maître d’ouvrage	SMABACAB Recensement : à définir	Partenaires techniques	EPTB Charente, Charente Eaux, OPA			
Objectif de résultat	<u>Priorité sur les zones de ruissellements</u> secteur 4 ; puis secteur 3. <ul style="list-style-type: none">• Mise en place d’au moins une zone test					
Indicateurs de suivi	<ul style="list-style-type: none">• Construction d’un groupe de travail / nombre de réunion• Nombre de zones tests mises en place• Linéaire de fossé aménagé• Nombre de suivis de débits sur les fossés					
Coût prévisionnel	35 300 €	Financement	Agence de l’eau : 80% maximum, soumis à l’avis d’une commission. Sinon taux de base de 50%. Ces modalités sont susceptibles d’évoluer en fonction du programme d’intervention des financeurs.			

AXE AMENAGEMENT DES VERSANTS

Axe	Aménagement des versants					
Objectif	Favoriser le stockage de l’eau dans les sols					
Action	1. Augmenter les Infrastructures Agro-Écologiques					
Constat	<p>Les Infrastructures Agro-Ecologiques constituent des éléments fixes du paysage et des habitats semi-naturels situés à proximité des parcelles cultivées. Les IAE peuvent avoir diverses formes :</p> <ul style="list-style-type: none">• Linéaire comme les alignements d’arbres et leurs bandes herbeuses au bord ou dans les parcelles, les lisières forestières, haies, talus, murets, bords de fossé, de cours d’eau...• Surfactive comme les prairies inondables, zones humides, bosquets, prés-vergers, parcours, friches, ...• Ponctuelle comme les mares, sources, arbres isolés, ... <p>A proximité des cultures, les IAE permettent notamment d’améliorer la fertilité des sols, sont un frein à l’érosion et au ruissellement et peuvent créer des microclimats favorables aux cultures.</p> <p>Le diagnostic a montré une densité de haie importante sur l’amont du bassin du Bief, cependant les parties Est et Sud présentent une simplification paysagère. A cela s’ajoute ponctuellement, des zones de forte sensibilité à la production ou au transfert de ruissellement qui ne favorisent pas le stockage de l’eau dans les sols.</p>					
Description et calendrier		2024	2025	2026	2027	2028
	<u>Sensibiliser les propriétaires et les exploitants aux IAE (implantation, entretien et réglementation cours d’eau et ZNT)</u> : La sensibilisation est une étape préalable et nécessaire pour l’acceptation des IAE dans le paysage. Celle-ci pourra être réalisée via l’organisation de journées techniques, l’élaboration et la diffusion de brochures ou encore le partage de retours d’expériences. Elle devra mettre en avant les bienfaits des structures agro-écologiques aussi bien du point de vue de la ressource en eau que du point de vue des services écosystémiques rendus à l’agriculture. Cette sensibilisation permettra également de rechercher des sites de plantations et des porteurs de projet.	Outils : 1 500 €	Outils : 1 500 €	Outils : 1 500 €	Outils : 1 500 €	Outils : 1 500 €
	10 jrs /an	4 500 €	4 500 €	4 500 €	4 500 €	4 500 €
	<u>Diagnostic des infrastructures agro-écologiques existantes à l’échelle des exploitations</u> : orienté avec une approche biodiversité fonctionnelle. Remise en place de corridors écologiques, restauration des éléments présents et amélioration de leur gestion pour favoriser les auxiliaires de cultures et l’ensemble des services écosystémiques favorables aux pratiques durables.	36 000€	36 000€	36 000€	36 000€	36 000€
	40 exploitations/ an (100%) et 2jrs/ diagnostic					
	<u>Plan de gestion agro-environnemental à l’échelle communale</u> : accompagnement de projet permettant une approche concertée et locale (diagnostic associant riverains, agriculteurs, élus) favorable à une mise en œuvre opérationnelle.	13 500 €	13 500 €	13 500 €	13 500 €	13 500 €
	2 communes /an					
	<u>Aménagement / Plantations / repousse spontanée</u>	13€/ml	13€/ml	13€/ml	13€/ml	13€/ml
Lien	Axe Aménagement des versants : Développer des partenariats entre structures qui exploitent les produits de la haie et propriétaire					
Maître d’ouvrage	Sensibilisation : EPTB, CIVAM, Chambre d’agriculture Diagnostic : CIVAM, Chambre d’agriculture, EPCI (inventaires SAGE) Plan de gestion : collectivités, EPTB, Chambre d’agriculture Aménagement/ plantation : Chambre d’agriculture, Prom’haie, SMABACAB	Partenaires techniques	OPA, Fédération de Chasse, PETR Pays du Ruffecois			
Objectif de résultat	<u>Priorité</u> : <ul style="list-style-type: none">• secteur 3 sur les zones de faible densité de haie• secteur 4 rive droite sur zone de pression de ruissellement et d’absence de haie <u>Autres secteurs</u> : têtes de bassin rive gauche et ruisseau de Juillé <ul style="list-style-type: none">• Passer de 7 % d’IAE /SAU (obligation PAC) à 10 % (niveau supérieur éco-régime ou HVE)• PGAE sur 100% des communes					
Indicateurs de suivi	<ul style="list-style-type: none">• Nombre de sensibilisation (réunions, supports de communication, formation)• Nombre de diagnostics• Nombre de plan de gestion• Surfaces d’intérêt écologique					
Coût prévisionnel	277 500 € + 13 € / ml d’aménagement / plantation / repousse	Financement	Financement des plantations : appel à projets plantons des haies			

Axe	Aménagement des versants					
Objectif	Favoriser le stockage de l'eau dans les sols					
Action	2. Développer des partenariats entre structures qui exploitent les produits de la haie et propriétaires					
Constat	Les haies sont des éléments connexes aux surfaces agricoles qui ont un intérêt majeur sur l'écosystème agricole au sens large : impact micro climatique, rétention des eaux, limitation de l'érosion des sols, limitation de l'impact du vent sur les cultures ou encore secteur de repos ou de déplacement pour la faune. La densité de haies sur le territoire est moyenne. Il convient de favoriser l'implantation de ces aménagements en lien avec les préoccupations et les enjeux du territoire.					
Description et calendrier		2024	2025	2026	2027	2028
	<u>Identifier les entreprises exploitant les produits de la haie</u> 5 jrs	2 250 €				
	<u>Identifier les besoins en approvisionnement des entreprises</u> qui récoltent et transforment les produits de la haie (BRF, Plaquettes...) 5 jrs	2 250 €				
	<u>Développer le partenariat avec le Pays du ruffecois</u> : Dans le cadre de sa mission AMI "Territoire vert et bleu" le Pays du Ruffécois travaille sur la plantation et la restauration des linéaires de haies. Une relation étroite devra être poursuivie avec le Pays pour une bonne synergie sur le territoire. 5 jrs/ an	2 250 €	2 250 €	2 250 €	2 250 €	2 250 €
	<u>Inciter à la plantation de boisement</u> en diffusant les débouchés de valorisation des produits de la haie. 5 jr /an		2 250 €	2 250 €	2 250 €	2 250 €
Lien	Axe Aménagement des versants : Augmenter les Infrastructures Agro-Écologiques					
Maître d'ouvrage	EPTB	Partenaires techniques	Filière bois énergie du Pays du ruffecois Durepaire (Océalia)			
Objectif de résultat	• Favoriser l’augmentation du linéaire de haie					
Indicateurs de suivi	• Etape de réalisation des partenariats					
Coût prévisionnel	24 750 €	Financement	AEAG : 70%			

Axe	Aménagement des versants					
Objectif	Favoriser le stockage de l’eau dans les sols					
Action	3. Augmenter les surfaces en herbe					
Constat	La présence des surfaces en herbe est très souvent liée aux pratiques d'élevage. Or, l'élevage est assez faible sur le bassin ainsi que les surfaces en herbe.					
Description et calendrier		2024	2025	2026	2027	2028
	<u>Mise en œuvre du projet RECIT (Relation Elevages/Cultures Intra-Territoriales)</u> : Réintroduction de l'élevage dans les systèmes céréaliers. Echange entre agriculteurs de Charente et Charente-Maritime, pour trouver des solutions à la réintroduction de l'élevage sur le territoire (transhumance, troupeau itinérant etc ...). 20 jrs / an	9 000 €	9 000 €	9 000 €	9 000 €	9 000 €
	<u>Mise en place d'aménagements liés à l'élevage</u> : appui technique, financement, travaux (clôture, abreuvement, ...) 10 jrs d'appui technique/ an		Travaux : 20 000 € 4 500 €	Travaux : 20 000 € 4 500 €	Travaux : 20 000 € 4 500 €	Travaux : 20 000 € 4 500 €
	<u>Accompagner les structures</u> qui souhaitent s'engager dans l'étude des possibilités techniques et économiques d'augmenter les surfaces en herbe. Aider ces structures à monter les projets (mise en place de groupes pilotes, essais, ...). Faire le lien avec les filières et les territoires (ex : PATs de Charente et de Grand Angoulême). 5 jrs / an	2 250 €	2 250 €	2 250 €	2 250 €	2 250 €
Lien	Axe animation : Suivi et évaluation du programme (Observatoire assolement)					
Maître d'ouvrage	RECIT : CIVAM Ruffecoï, CUMA des Charentes Aménagement: CIVAM, Chambre d'agriculture, SMABACAB Accompagnement étude : EPTB	Partenaires techniques	RECIT : GAB17, CEMES-Cesam et CIVAM de Charente Limousine Autres actions : OPA			
Objectif de résultat	<ul style="list-style-type: none">Maintenir les surfaces de prairies existantesFavoriser l’augmentation des surfaces en herbe. Objectif à chiffrer en fonction de l’observatoire des assolements					
Indicateurs de suivi	<ul style="list-style-type: none">Etape de réalisation des partenariatsSurfaces fourragères implantéesNombre de céréaliers et d’éleveurs engagés					
Coût prévisionnel	154 250 €	Financement	Animation : AEAG : 70% Cout d’aménagement clôture, abreuvement : Région (AAP)			

AXE PRATIQUES AGRICOLES

Axe	Pratiques agricoles					
Objectif	Développer des systèmes de culture durables					
Action	1. Diversifier les assolements					
Constat	<p>Les céréales comme le blé tendre, l’orge, et le maïs occupent environ 69 % des terres arables du bassin du Bief. Une diversification des cultures, au niveau des parcelles comme des territoires, apparaît comme un levier majeur afin d’accroître la durabilité des systèmes de production agricoles. Notamment, la diversification préserve la matière organique et donc améliore la structure du sol et la capacité de rétention de l’eau du sol. Elle permet aussi d’introduire des cultures plus économes en eau.</p> <p>De plus, la diversification permet la réduction des intrants (eau, pesticides, engrais azoté), l’accroissement de l’hétérogénéité des mosaïques d’habitats ou la réduction des pertes de rendement liées aux retours trop fréquents des mêmes espèces.</p> <p>La diversification des assolements relève d’une stratégie propre à chaque exploitant et exploitation. Cependant, la mise en œuvre de plusieurs leviers peut permettre de contribuer à une sensibilisation et à une modification de cette stratégie.</p>					
Description et calendrier		2024	2025	2026	2027	2028
	<u>Recueillir des références sur les cultures</u> à Bas Niveau d’Intrant (BNI) locales et diffusion de ces références auprès des agriculteurs. 10 jr pour le recueil, puis 5 jrs /an pour diffusion	4 500 €	2 250 €	2 250 €	2 250 €	2 250 €
	<u>Accompagner des groupes d’agriculteurs</u> dans leur diversification de culture. Capitaliser les données et références et les partager. 10jrs/ groupe	4 500 € / groupe	4 500 € / groupe	4 500 € / groupe	4 500 € / groupe	4 500 € / groupe
	<u>Diagnostic d’exploitation et accompagnement technique individuel</u> 5 exploitations /an à 2jrs/diagnostic et 1 jr/ATI	6 750 €	6 750 €	6 750 €	6 750 €	6 750 €
	<u>Rechercher des filières et des débouchés</u> 5 jrs /an	2 250 €	2 250 €	2 250 €	2 250 €	2 250 €
	<u>Valoriser les agriculteurs engagés</u> 5 jrs /an	2 250 €	2 250 €	2 250 €	2 250 €	2 250 €
Lien	Plusieurs outils pourront être mobiliser pour accompagner et inciter à la diversification des assolements : Bilans carbone / MAEC / PSE / Certifications et labels : HVE, Lu harmony / Observatoire / PATs de Charente, de Grand Angoulême et de Grand Cognac)					
Maître d’ouvrage	OPA	Partenaires techniques	Collectivités			
Objectif de résultat	<ul style="list-style-type: none">Augmenter les cultures BNI (% à définir après recueil de référence)Diversifier les assolements (minimum de cultures par exploitation à définir)					
Indicateurs de suivi	<ul style="list-style-type: none">Nombre de bilans carboneNombre d’étude de faisabilité MAE / nombre d’ha contractualisé MAENombre de PSE mobiliséNombre d’ha sous certification et label					
Coût prévisionnel	65 250 € + 4 500 € / groupe	Financement	Agence de l’eau			

Axe	Pratiques agricoles					
Objectif	Développer des systèmes de culture durables					
Action	2. Maximiser le temps de couverture des sols					
Constat	Sur le bassin versant du Bief, bien que la sensibilité au transfert du ruissellement soit nulle à modérée, quelques zones minoritaires de forte sensibilité sont présentes. Il n’y a pas de données sur la couverture des sols et la présence des intercultures en Grandes Cultures. En vigne, la mise en place de couverts d’inter-rang se développe. Pour augmenter l’efficacité de l’eau, un levier important concerne les pratiques visant à maximiser la couverture du sol par l’intermédiaire des couverts végétaux.					
Description et calendrier		2024	2025	2026	2027	2028
	<u>Créer un observatoire sur les couverts végétaux</u> : Exploitation des données sentinelles pour caractériser la mise en place des couverts d'interculture. 10 jrs/an	4 500 €	4 500 €	4 500 €	4 500 €	4 500 €
	<u>Poursuivre les groupes GIEE et consolider la partie sur les couverts</u> 10jrs/ groupes	4 500 € / groupe	4 500 € / groupe	4 500 € / groupe	4 500 € / groupe	4 500 € / groupe
	<u>Accompagnement technique individuel</u> 5 exploitations/ an à 2 jr/ATI	4 500 €	4 500 €	4 500 €	4 500 €	4 500 €
	<u>Tester des variétés, des techniques, du matériel, ...</u> 5 jrs / an	2 250 €	2 250 €	2 250 €	2 250 €	2 250 €
	<u>Faire connaître et valoriser les expériences</u> 5 jrs / an	2 250 €	2 250 €	2 250 €	2 250 €	2 250 €
Lien	Plusieurs outils pourront être mobilisés pour accompagner et inciter à la couverture des sols : Bilans carbone / MAEC / PSE					
Maître d’ouvrage	OPA EPTB (observatoire)	Partenaires techniques	OPA			
Objectif de résultat	<ul style="list-style-type: none">Viser 100 % des sols couverts en zone à risque de ruissellement identifiées dans le diagnostic					
Indicateurs de suivi	<ul style="list-style-type: none">Nombre de bilan carboneNombre d’étude de faisabilité MAE / nombre d’ha contractualisé MAENombre de PSE mobiliséNombre d’action participant à l’observatoire					
Coût prévisionnel	67 500 € + 4 500 €/ groupe	Financement	Agence de l’eau			

Axe	Pratiques agricoles					
Objectif	Développer des systèmes de culture durables					
Action	3. Développer l'agriculture de conservation et l'agroforesterie					
Constat	L'observation des profils de sol en système ACS montre de nettes évolutions par rapport à un sol travaillé. Ces évolutions entraînent une modification de la circulation de l'eau aussi bien au niveau de l'infiltration qu'en profondeur. De plus, l'augmentation du taux de matière organique permet de stocker davantage d'eau et le mulch de surface diminue l'évapotranspiration. (source APAD)					
Description et calendrier		2024	2025	2026	2027	2028
	<u>Groupes d'échange</u> pour capitaliser des données et références et les partager. 10jrs/ groupes	4 500 €	4 500 €	4 500 €	4 500 €	4 500 €
	<u>Accompagnement technique individuel</u> 2 exploitations/an à 2 jr/ATI	1 800 €	1 800 €	1 800 €	1 800 €	1 800 €
	<u>Développer les labels</u> : Bas carbone, Au cœur des sols 5 jr /an	2 250 €	2 250 €	2 250 €	2 250 €	2 250 €
Lien						
Maître d'ouvrage	CIVAM, GIEE de la CAVAC, autre OPA	Partenaires techniques	OPA			
Objectif de résultat	<ul style="list-style-type: none">10 % de la SAU du bassin versant en agriculture de conservation des sols ou en agroforesterie					
Indicateurs de suivi	<ul style="list-style-type: none">Nombre d'exploitation labelliséeNombre de jour de mobilisation du groupe d'échange					
Coût prévisionnel	42 750 €	Financement	Agence de l'eau			

Axe	Pratiques agricoles					
Objectif	Développer des systèmes de culture durables					
Action	4. Optimiser l'utilisation de l'eau d'irrigation					
Constat	Des actions de gestion agricole de l'eau sont déjà mises en place sur le territoire par l'OUGC Cogest'Eau. Ces actions pourront être poursuivies voir améliorées par l'acquisition supplémentaire de connaissances. L'optimisation du pilotage et du matériel d'irrigation permettrait une meilleure valorisation de chaque volume d'eau (matériel hydro-économe). Ces actions passent notamment par la formation et l'information des irrigants ainsi que par des aides d'acquisition de matériel.					
Description et calendrier	<u>Développer la plateforme Hydrim</u> pour permettre l'exploitation des données (filtre, exploration, traitement de données, indicateurs). Ce traitement de données pourrait servir lors de conseil technique. Améliorer la communication entre Hydrim et E-tiage pour faciliter l'accès aux données météo, aux indicateurs débitmétrique et piézométrique, aux linéaires d'assec par les irrigants afin de les sensibiliser	2024	2025	2026	2027	2028
		Cout de développement	Cout de développement	Cout de développement	Cout de développement	Cout de développement
	<u>Poursuivre la mise en œuvre de mesures de gestion préventives</u> en fonction de l'état des milieux aquatiques. Estimation à 60 jrs/an pour BV Charente soit 6 jrs /sous BV	2 700 €	2 700 €	2 700 €	2 700 €	2 700 €
	<u>Réaliser un bilan technique annuel</u> des mesures mises en place sur la Nouère pour identifier les possibilités d'amélioration. 5 jr /bassin	2 250 €	2 250 €	2 250 €	2 250 €	2 250 €
	Installation de compteurs télétransmis permettant d'avoir une connaissance fine des prélèvements 8 points de prélèvements en 2021 500€ /compteur		4 000 €	4 000 €	4 000 €	4 000 €
	<u>Expérimenter l'optimisation de l'utilisation de l'eau d'irrigation</u> pour accentuer ou développer le conseil : à partir du point de référence de l'exploitation définit par la prise en compte de : - La pluviométrie - Le réglage du matériel (contrôle du matériel pour repérer les fuites et des différences de +- 5 mm à vérifier avec sonde) - La durée du tour d'eau (nombre de jour avant de revenir sur la 1ère parcelle) Orienter le choix des exploitations vers celles qui n'utilisent pas ou peu d'outil de pilotage et/ ou qui irriguent du blé. Si besoin, affiner les connaissances sur les références d'utilisation des sondes capacitatives ou les tensiométriques en irrigation du blé 20 jr		9 000 €	9 000 €	9 000 €	9 000 €
	<u>Sondes capacitives</u> : Centraliser les données des sondes capacitatives et mettre en place des sondes capacitatives supplémentaires en fonction des besoins 5 jrs/ an 600€ / sondes	2 250 €	2 250 €	2 250 €	2 250 €	2 250 €
	<u>Installation de matériels d'irrigation hydroéconome</u> et aide à l'acquisition Systèmes de type brise-jet : max 4 000 € Logiciel de bilan hydrique : 300 € Régulation électronique d'avancement : max 3 000 €	10 000 €	10 000 €	10 000 €	10 000 €	10 000 €
	<u>Communication</u> : évolution des volumes prélevés et autorisés qui tendent à la baisse 2 jrs /an	900 €	900 €	900 €	900 €	900 €
Lien						
Maître d'ouvrage	COGEST'EAU (Hydrim, gestion préventive, bilans) OPA	Partenaires techniques	Partenariat avec la Chambre d'Agriculture 16 chargée de diffuser l'information / coordonner l'action sur le matériel d'irrigation hydroéconome			
Objectif de résultat	<ul style="list-style-type: none">2 ou 3 sondes pour le bassin du Bief100% d'exploitations équipées en compteurs télétransmis					
Indicateurs de suivi	<ul style="list-style-type: none">Nombre de sondes capacitatives installéesBilan de la gestion anticipatoire à la fin de l'annéeGraphiques et données fournies mis en place sur e-tiageNombre de compteurs installés. Il faut que l'ensemble des irrigants d'un même bassin soit équipé.Nombre de formationNombre d'outil d'informationMontant des aides sollicitées					
Coût prévisionnel	148 500 €	Financement	Agence de l'eau + Financement pour les sondes capacitatives, le matériels d'irrigation hydroéconome, les compteurs télétransmis : taux en vigueur au moment de l'AAP PVE			

Axe	Pratiques agricoles					
Objectif	Développer des systèmes de culture durables					
Action	5. Révision des indicateurs et des seuils de gestion					
Constat	Sur le bassin versant du Bief, les mesures de restriction des prélèvements sont prises en fonction du niveau piézométrique au droit du piézomètre de Bellicou. Il est l'unique piézomètre présent sur le bassin et donc le seul indicateur quantitatif disponible. Toutefois, le SMABACAB a installé au printemps 2023 une station hydrométrique sur la commune de Luxé qui permettra d'ici quelques années de disposer de données hydrométriques pouvant compléter l'indicateur piézométrique de Bellicou et pouvant éventuellement servir de référence pour la gestion des prélèvements sur le bassin.					
Description et calendrier	Après la <u>fiabilisation de la station hydrométrique</u> et l'acquisition de mesures sur quelques années il conviendra de <u>réfléchir à la pertinence de compléter l'indicateur piézométrique</u> actuellement utilisé par un indicateur hydrométrique. La pertinence de l'indicateur piézométrique et des seuils associés pourra également être réinterrogée. Pour ce faire, <u>une analyse des indicateurs existants</u> et des données associées devra être réalisée. Cette analyse sera complétée par <u>un diagnostic hydrologique et hydrogéologique</u> (relations nappe-rivière) établi à partir des suivis existants des milieux aquatiques et des prélèvements. L'étude pourra proposer le remplacement des seuils de gestion fixes, actuellement en vigueur, par des courbes de gestion en cohérence avec le fonctionnement hydrologique et hydrogéologique naturel du bassin versant. Analyse et diagnostic	2024	2025	2026	2027	2028
				50 000 €		
Lien						
Maître d'ouvrage	EPTB Charente	Partenaires techniques	DDT16, SMABACAB, COGEST'EAU, Fédération de pêche			
Objectif de résultat	<ul style="list-style-type: none">Mettre en place une gestion des prélèvements en fonction de l'état des milieux aquatiques					
Indicateurs de suivi	<ul style="list-style-type: none">Avancement de l'étudeRapport finalNombre de réunions organisées					
Coût prévisionnel	Etude : 50 000 €	Financement	Agence de l'eau : 70%, soumis à l'avis d'une commission. Ces modalités sont susceptibles d'évoluer en fonction du programme d'intervention des financeurs.			

Axe	Pratiques agricoles					
Objectif	Développer des systèmes de culture durables					
Action	6. Etudier les quantités d'eau mobilisables					
Constat	11 plans d'eau sont présents sur le bassin versant du Bief. Pour la majorité, leur utilisation et leurs volumes mobilisables sont inconnus. La grande majorité des plans d'eau sont de faible surface : inférieure à 1ha. 2 plans d'eau de plus d'1ha sont utilisés pour l'irrigation. Une station d'épuration est présente sur le bassin : la STEP de Villefagnan. Lorsque cela est approprié, la Réutilisation des Eaux Usées Traitées (REUT) constitue l'une des solutions locales possibles à mettre en œuvre pour s'adapter à des tensions saisonnières sur l'eau. Cette solution peut être utilisée en complément d'autres mesures de gestion équilibrée de la ressource en eau. Cette solution ne doit pas venir en concurrence avec la réalimentation des petits cours d'eau par les stations d'épuration pour ne pas accentuer les déficits. Pour apporter des gains sur la ressource, la REUT doit par ailleurs intervenir en substitution à des prélèvements existants. Aujourd'hui, il n'existe pas d'identification (localisation, volume...) des gisements potentiels. La connaissance sur les volumes mobilisables reste donc très partielle et pourrait être étudiée en lien avec les inventaires réalisés sur les autres bassins versants PAGQ.					
Description et calendrier		2024	2025	2026	2027	2028
	<u>Prérequis</u> : Identifier les besoins en prenant en compte le changement climatique 10 jours		4 500 €	4 500 €	4 500 €	4 500 €
	<u>Inventaire des plans d'eau</u> : Connaître la capacité de stockage par un état des lieux (en cours par Cogest'eau dans l'appel à projet économies d'eau en agriculture). 2 jours		900 €			
	<u>Estimation des travaux de connexion</u> : analyser la faisabilité technique et financière de la mobilisation. A prévoir si les capacités des plans d'eau permettent la substitution. 10 jours		4 500 €	4 500 €	4 500 €	4 500 €
	<u>Etude de la réutilisation des eaux usées traitées ou pluviales collectées</u> : pour la station de Villefagnan 5 000 € / STEP		5 000 €	5 000 €	5 000 €	5 000 €
Lien	Axe Milieux aquatiques : Aménagement et gestion des étangs					
Maître d'ouvrage	COGEST'EAU Gestionnaires station d'épuration (REUT)	Partenaires techniques	Chambres d'agriculture, SMABACAB, EPTB			
Objectif de résultat	• Réalisation des études					
Indicateurs de suivi	• Production des études					
Coût prévisionnel	56 900 €	Financement	AEAG Conseil Départemental AAP			

Axe	Pratiques agricoles					
Objectif	Développer des systèmes de culture durables					
Action	7. Accompagner les initiatives des partenaires agricoles en matière de filières économes en eau et tolérantes aux aléas climatiques					
Constat	Le changement climatique, à travers l’augmentation des températures, du nombre de journées estivales et de l’intensification des épisodes de sécheresse aura des impacts importants, pour certains d’ores et déjà mesurés, sur l’écosystème agricole, qu’il s’agisse de la qualité des sols ou de la phénologie. Ainsi, la profession agricole doit opérer un changement de pratiques et une diversification des cultures afin de réduire les impacts quantitatifs et qualitatifs sur la ressource en eau. Cette diversification des cultures passe nécessairement par le développement de filières à moindre impact sur la ressource en eau sur le territoire, tout en respectant l’équilibre économique des exploitations et la faisabilité technique des cultures. Des initiatives locales sont d’ores et déjà menées sur le bassin.					
Description et calendrier		2024	2025	2026	2027	2028
	Création d’un groupe d’échanges pour identifier les cultures adaptées à la disponibilité et la gestion de la ressource en eau du bassin. Mobiliser les outils de retours d’expérience, des bilans carbone, des MAEC, ... 10 jrs		4 500 €	4 500 €	4 500 €	4 500 €
	Développer des circuits courts : projets variés de transformation céréales (farines, pains, biscuits, pâtes ...), légumes secs, maraichage plein champs, viticulture, viande. 5 jours	2 250 €	2 250 €	2 250 €	2 250 €	2 250 €
	Lien avec les collectivités qui engagent des réflexions sur les filières (PATs de Charente, de Grand Angoulême et de Grand Cognac, projet Chanvre, ...) 5 jours	2 250 €	2 250 €	2 250 €	2 250 €	2 250 €
Lien	Axe Pratiques agricoles : Diversifier les assolements					
Maître d’ouvrage	OPA EPTB (lien collectivités)	Partenaires techniques	EPTB, PETR, SMABACAB, porteurs PAT			
Objectif de résultat	<ul style="list-style-type: none">Avoir défini des cultures adaptéesAvoir accompagné des projets (1/an)					
Indicateurs de suivi	<ul style="list-style-type: none">Nombre de groupe d’échangeNombre de retour d’expérienceNombre de bilan carboneNombre d’étude de faisabilité MAE / nombre d’ha contractualisé MAENombre de projet					
Coût prévisionnel	40 500€	Financement	Agence de l’eau			

AXE COLLECTIVITES, PARTICULIERS, INDUSTRIELS

Axe	Collectivités, particuliers, industriels					
Objectif	Encourager la sobriété sur l’eau					
Action	1. Améliorer les connaissances sur les prélèvements des collectivités et identifier les pistes d’économies d’eau					
Constat	Il n’y a pas de captage pour l’eau potable sur le bassin versant du Bief. Toutefois une partie de l’aire d’alimentation du captage de la Mouvière se situe sur l’amont du bassin versant du Bief. Bien que le lien entre le Bief et la nappe captée à la Mouvière soit attesté par des traçages, il n’existe pas de caractérisation plus précise de son influence. Les collectivités consomment de l’eau potable pour leurs différents usages. Des économies d’eau peuvent être engagées. Elles répondraient également au plan d’action national pour une gestion résiliente et concertée de l’eau dont l’objectif est d’atteindre -10% d’eau prélevée d’ici à 2030.					
Description et calendrier		2024	2025	2026	2027	2028
	<u>Mise en place d’actions d’économie d’eau potable par les collectivités du territoire</u> : audit des consommations, suivi régulier des consommations, recherche des fuites (rendement des réseaux), installations de matériel hydroéconome pour les bâtiments publics, réflexions sur les espaces verts...		4 500 €	4 500 €	4 500 €	4 500 €
	6€ / kit hydroéconomes 10 jrs/collectivité					
	<u>Sensibiliser les habitants et promouvoir les économies d’eau</u> par l’élaboration et la diffusion d’outil de communication		Outils : 1 500 €	Outils : 1 500 €	Outils : 1 500 €	Outils : 1 500 €
	5 jours		2 250 €	2 250 €	2 250 €	2 250 €
	<u>Adoption d’éco-geste</u> : consommation directe et indirecte (consommer de manière responsable)		2 250 €	2 250 €	2 250 €	2 250 €
	5 jours					
	<u>Installation de récupérateurs d’eau de pluie et de matériels hydroéconomes</u>		50 000 €	50 000 €	50 000 €	50 000 €
Lien						
Maître d’ouvrage	Communes, gestionnaires AEP, CDC Val de Charente et CDC Cœur de Charente	Partenaires techniques	Charente Eaux, EPTB			
Objectif de résultat	<ul style="list-style-type: none">Diminution des volumes prélevés au captage de la MouvièreDiminution des consommations domestiques dans les communes du bassin					
Indicateurs de suivi	<ul style="list-style-type: none">Nombre d’outil de sensibilisationVolumes d’eau consommés aux captages et par communes et à l’échelle du bassin par les collectivités et les habitants					
Coût prévisionnel	242 000 €	Financement	Agence de l’eau Collectivités pour les particuliers			

AXE ANIMATION

Axe	Animation					
Objectif	Piloter et évaluer le programme d'action					
Action	1. Coordonner les PAGQ					
Constat	L'animateur a un rôle crucial dans la mise en œuvre du programme d'actions en sensibilisant et mobilisant les acteurs de terrain autour de l'objectif d'équilibre quantitatif de l'eau. Il veille à la participation des acteurs ciblés par le programme d'action. Il met en place une relation de confiance avec ces acteurs de terrain en constituant l'intermédiaire entre eux et les différents partenaires. Il assure la coordination des actions sur le territoire.					
Description et calendrier	<u>Animation générale</u> : administratif, relations partenariales, contact acteurs Coordination avec les différents programmes en cours Participation à l'élaboration des actions des partenaires Mise en œuvre de la concertation locale, Prise de connaissance des problématiques et des projets locaux 20 jrs/an	2024	2025	2026	2027	2028
		6 400 €	6 400 €	6 400 €	6 400 €	6 400 €
	<u>Assurer la gouvernance du PAGQ</u> par l'organisation et l'animation des instances de décisions : comités techniques et comités de pilotage. 8 jrs/an	2 560 €	2 560 €	2 560 €	2 560 €	2 560 €
Maître d'ouvrage	EPTB					
Objectif de résultat	<ul style="list-style-type: none">Au moins 1 comité technique et de pilotage par an					
Indicateurs de suivi	<ul style="list-style-type: none">Nombre de comités techniquesNombre de comités de pilotageNombre de réunions de concertation					
Coût prévisionnel	Cout journalier : 320€ (intègre les emplois supports et les couts directs et indirects) 12 800 €	Financement	Agence de l'eau : 70%			

Axe	Animation					
Objectif	Piloter et évaluer le programme d'action					
Action	2. Suivi et évaluation du programme					
Constat	L'animateur en plus de son rôle crucial dans la sensibilisation et la mobilisation des acteurs, veille à la réalisation de l'ensemble des actions du contrat territorial. Il est par ailleurs garant de la mise en œuvre des actions (du point de vue technique et financier) et de leur adéquation avec la stratégie et les objectifs fixés.					
Description et calendrier		2024	2025	2026	2027	2028
	Suivi de la mise en œuvre des actions : suivi des financements, Respect de l'adéquation avec la stratégie et les objectifs 32 jrs/an	10 240 €	10 240 €	10 240 €	10 240 €	10 240 €
	Evaluation et recueil des indicateurs Mise à jour des données les plus pertinentes (à définir) du diagnostics (ex : récurrence des assecs) Observatoire des assolements : Analyse annuelle des productions végétales à partir du Registre Parcellaire Graphique 40 jrs/an	12 800 €	12 800 €	12 800 €	12 800 €	12 800 €
Maître d'ouvrage	EPTB					
Objectif de résultat	<ul style="list-style-type: none">Observatoire : partager les données avec les partenaires					
Indicateurs de suivi	<ul style="list-style-type: none">Nombre d'action lancéeNombre de partenaires actifsObservatoire : Réaliser un état 0 et suivre l'évolution sur le territoire					
Coût prévisionnel	Cout journalier : 320€ (intègre les emplois supports et les couts directs et indirects) 115 200 €	Financement	Agence de l'eau : 70%			

Axe	Animation					
Objectif	Piloter et évaluer le programme d'action					
Action	3. Communication et valorisation des actions					
Constat	Afin de lancer la dynamique et de mobiliser les acteurs, ce premier programme d'actions doit permettre de diffuser des informations sur l'état quantitatif du bassin versant et de sensibiliser les acteurs. Les attentes sont fortes sur la communication et la valorisation des actions engagées sur le territoire. Elles devront permettre une massification des actions pour atteindre les objectifs fixés.					
Description et calendrier	AXE MILIEUX AQUATIQUES 1. Restauration hydromorphologique en lit mineur <u>Communication</u> : compréhension de la nécessité des actions par les habitants, acceptation des travaux (accord des propriétaires). 2. Réhabilitation des zones humides <u>Communication</u> : sur la gestion des zones humides, autour de projets vitrines. 3. Rétablissement des champs d'expansion des crues <u>Communication</u> : acceptation des travaux par une communication autour de projets vitrines. De manière générale, sensibilisation des professionnels agricoles aux enjeux des milieux aquatiques 10 jrs/an	2024	2025	2026	2027	2028
	AXE AMENAGEMENT DES VERSANTS 1. Augmenter les Infrastructures Agro-Écologiques <u>Sensibiliser les propriétaires et les exploitants aux IAE (implantation, entretien et réglementation cours d'eau et ZNT)</u> : organisation de journées techniques, élaboration et diffusion de brochures ou encore partage de retours d'expériences. Recherche de sites de plantations et de porteurs de projet. 2. Développer des partenariats entre structures qui exploitent les produits de la haie et propriétaires <u>Inciter à la plantation de boisement</u> en diffusant les débouchés de valorisation des produits de la haie. 10 jrs/an	3 200 €	3 200 €	3 200 €	3 200 €	3 200 €
	AXE PRATIQUES AGRICOLES 1. Diversifier les assolements <u>Valorisation des agriculteurs engagés</u> 2. Maximiser le temps de couverture des sols <u>Faire connaitre et valoriser les expériences</u> 4. Optimiser l'utilisation de l'eau d'irrigation <u>Communication</u> : évolution des volumes prélevés et autorisés qui tendent à la baisse 12 jrs/an	3 840 €	3 840 €	3 840 €	3 840 €	3 840 €
Maître d'ouvrage	EPTB					
Objectif de résultat	<ul style="list-style-type: none">Avoir créé et réalisé les outils					
Indicateurs de suivi	<ul style="list-style-type: none">Nombre de support de communicationNombre d'actions valorisées					
Coût prévisionnel	Cout journalier : 320€ (intègre les emplois supports et les couts directs et indirects) 51 200 €		Financement	Agence de l'eau : 70%		